Контрольный экземпляр

ГАЬДАЛ-СОВЕТАШТА!

Массе а мехкий пролетареш, вІашагІкхета!

СЕРДАЛО

СОВЕТСКИ СОЮЗА КОММУНИСТИЧЕСКИ ПАРТЕ НОХЧ-ГІАЛГІАЙ ОБКОМА, НОХЧ-ГІАЛГІАЙ АССР ЛАКХЕХЬАРЧА СОВЕТЕИ МИНИСТРИЙ СОВЕТЕИ ОРГАН

«СВЕТ» Орган Чечено-Ингушского обкома КПСС, Верховного Совета и Совета Министров ЧИАССР

Газет арадувл 1923 шера денз ★ ЕРА, 25 МАЙ, 1989 ШУ. ★ № 62 (7720). ★ Мах 3 кеп.

ТАХАН МОСКВЕ ХЬАЕЛЛ СССР ХАЛКЪА ДЕПУТАТИЙ СЪЕЗД

СССР Лаккехьарча Совета Президиума заседани

23 мае КПСС ЦК Генеральни секретара, СССР Лакхехьарча Совета Президиума Председателла М. С. Горбачева председателал а деш СССР Лаккехьарча Совета Президиума заседани хилар.

СССР Лаккехьарча Совета поручененга хьежжа, цига дийцар СССР халкъа депутатий съезда заседанеш кийчъелга вІаштІехьдаккхарца дувзаденна дола дешаш. Цига съезд а керда хоржаргйола СССР Лаккехьара Совет а хьажара СССР халкъа депутаташа тийна предложенеш теркал а еш оттадаь цхьадола документаш юкъедахьа лаьрхІад.

ТАСС.

Теоретически конференци

Ужк деношка КПСС Грозненски горкома марксизма-ленинизма университета актови залехь шиъ болх ДІаболабир «Культура, саг, гуманизм» яхача теоретически конференце. Из кийчъяьй «Даймехка а дунен а культура теорен истореи методологически проблемаш» яхача РСФСР Минвуза проблемай совето, Къулбаседа-Кавказски лаккерча школа Іилман центро, СССР философски обществан политически Іилмай Советски ассоциацеи Къулбаседа - Кавказски отделенеша, Нохч-ГІалгІай а Ростовски а университеташа.

Іилман форума юкъе дакъа лоацаш ва вай мехкара бІаь совгІа специалист-обществовед.

Конференци хьайийлар ЧИГУ ректора, профессора В. А. Кан-Калика.

Конференце доакъошхошка моаршал а хоатташ къамаьл дир КПСС Нохч-ГІалгІай обкома секретара С. М. Бековс.

Цул тІехьагІа къамаьл дьча СССР философски общества Къулбаседа-Кавказски отделене председателя РГУ профессора Е. Я. Режабака хьакхайкадир конференце балха керттера лостамаш: «Гуманизма проблемаш: теоретически лардаши практикага бовларн», «Саг тайп-тайпарча Іилмай тохкама объект санна», «Къаманчун, классовичун, здамлен юкъарчун культурера соотношенеш».

Хьалхарча пленарни заседане чОагІа теркам тІаозаш яр Уральски Лакхерча партийни школа профессора В. Е. Кемерова, СССР Іилмай Академе естествознане а техника а историе Института керттерча специалиста Н. С. Злобина, ЧИГУ доцента С. Б. Виситаева, ишттта конференце кхыча доакъошхоша яь докладаш.

ДЕМОКРАТИ КІОАРГЬЕШ...

Ужк деношка хинна-ча хоржамашка духьагІа болча наха лайра МагІалбикерча школа хьехархо Фаргиев Ахьмада Хьамзат СССР-а Лаккехьарча Совете шоай вакал хилар. Из съезде дакъа лаца Москве дІаводаш тха корреспондента М. Угурчиева цунга шаесеки хаттар дар.

Корр.: Демократи, гласность кІоаргье гІертарашген перестройкана духьалбочарнен юкъера къовсам чІоагІбелча санна хет хьона, е из лаьгІбеннаб аьнна хет хьона?

Фаргиев: Къовсам геттара а чІоагІа ба. Биорократе шийна могар деш духьале ю.

Корр.: Хьамзат, хІанз дуккхача депутаташа йоах СССР-а, республикай, Лаккехьарча Советий, областнюй Советий председателаш кхаж тоссаш харжа беза. Хьона фу хет цох?

Фаргиев: Из гІулакх ше ма дарра хьаллоац аз а, хІана аьлча цо демократи шер а кІоарг а ю. Кхаж тоссаш уж хоржаш ца хилча фу демократи хул, из форма хийца, ше хьалха хинна биорократи хургьа.

Корр.: Съездо малагІа хувцамаш дар лов хьона?

Фаргиев: Аз дог доах, хІанз мукъагІа вай мехка массане а бокъонаш, къаьстта къамий бокъонаш цхьатарра хилар, хІанз мукъагІа вай правовой паччахьалкхе хилар.

Корр.: Хьамзат, хьай харжаюхой хьашташ кхоачашце хьажа везаш ва хьо: Фуд Іа эттара хьалха де лерхІар?

Фаргиев: Сона лов съездо сталинско-бериевски режимо муха репрессех Іазап эзача халкъий бокъонаш йизза меттаоттаяр. Из дош айдара а къовсташ дара а сай низ хьенари кходергдац аз.

ХІара шера ирташ эзарэш хьаьшний боагІа Москве вай мехка массе миІингера а доазол арахьара а. Уж берригаш а укхаза столица центре кхоач.

СУРТА ТІА: Ше майда. П. НОСОВА сурт. (ТАСС фотохроника).

Депутаташа дувц

Хьаьнала къахьега!

Сага фактор керттера лоархІ карте, хІана аьлча, дерриг сагах тийша доландаь. Шоай декхарех дика лоархІабеш, хьаьнала къахьегаш дукха нах ба вайца. Бакъда, хІанз а царна юкъе нийслу къаьнарча оамазех бовланза бола кулгалхой, иштта цхьаболи (солхлой а. Масала, хьожаргда вай юрташка. Цхьаккха социально-культурни Іалашо яц. Наьсарен а МагІалбика а районашка цхьайолча юрташка чуйиллаяь радио, газ, хий, хІаьта хьалъяьяь эшпача бараме школаш, культура Щепош, банеш, иштта телефонни бувзам бац. ТІой-Юрт санна йолча йоккхача юрта яц е клуб, е культура Ща. Экажкъонгий-Юрта кхаь сменагІа дешаш да бераш, хІаьта ер ткъаь итт шу да шин Ачалхкен Дабий-Юртен хий доацаш нах багІа. Цу шин района дукхача юрташка яц деша даха ха кхачанза долча берий, медицински гІо дара, наха бытовой гІулакхаш дара эша учрежденеш.

Хоша ма хиллара, тахан СССР халкъа депутатий съезде гуллургба керда хержа депутаташ. Ужказа газет дешараша сога хаттар дала тарлу: халкъа депутат хье хиларга хьежжа, фу уйлаш йолаш вода хьо съезде, малагІа деккараш да харжархоша хьона хьалхашка оттадьараш? Эттара хьалха ну халкъа депутатий съезде гІоттаде дага ва со Назране медицински училище хьеллара, керда, хІанзарча ханара автовокзал хьалъяра, МагІалбике спорта Дворец, 800 мотт хургйола кинотеатр, Экажкъонгий-Юрта 720 дешархочоа лаьрхІа йола школа, ТІой-Юрта культура Ща хьалдара дешаш. Хьаьта хьанзле вай министерстваша гІолла дийцад аз Ачалхкен Дабий-Юртен хий чудиллийтара гІулакх. Из кастта вІаштІехьдаргда аьнна хет сона. Ишттта Іаьлий-Юрта газ чуйиллийтара гІулакх а. Геттара ю да районашка наькъаш. Дукха ха йоацаш цу гІуланха бехкгокхамерча хьакхаяцца къамаьл хилар са. Цар шоаш бехке бац, йоах, техника яц яхаш. Цар сона тІадиллад, шоай кулгалхошта тІа а яха, из техника яккхара дош.

Советски наьха вахара еррига оагІонаш хьалхьоаьлй перестройкас, демократизацин гласности дегІакхувлара процессо. Хьалха ала йиш йоацаш чукъийлар, хІанз майрра дувца бокъо еннай вайна перестройко. Цхьаккха хІама къайла ца кхухьаш, ше долчча тайпара дувца а наьха хьашташ диззя къоачашде а хьожаргва со СССР халкъа депутатий съезда балха юкъе айса дакъа лоацача хана.

М. ДАРСИГОВ,
МагІалбика района «Алханчуртский» совхоза бригадир-арендатор, СССР халкъа депутат.

Лоархlаме съезд

ЧІоагІа лоархІаме я хІанз хургйола СССР халкъа депутатий съезд. Вай мохк дІахо мишта бахарга дувцарга цига. Дукха проблемаш Іайнай обществе. Шедар съезде къоасталой тамаш а я, цхьабакъда, цхьадола кхоачамбоацараш дІадахара цига вІаІад ергья, аьнна, хет сона.

Моллагіа закон юхьаччахьа дакъха низ болаш ба хІанз биорокращ. Цудухьа, законо дІадехар цар деш да хилча, уж бехкгокхаме оза йиш хургйола решенеш съездо тІаэцарга догдоах аз. Хlама аьлча, перестройкана чІоагІа эшаш да из. Советий бокъонаш а шеръе езаш я вай. Хlанз района дай дукха ба. Цудухьа лостам а бац. Хlаьта района доал деш къаьстта исполком хила еза, цунна дикагІа довз наха эшар а царна Іаткъаш дар а. Таханарча дийнахьа райисполкоме чІоагІдаьр, горисполкомо хувцаш йоттиташ нийслу. Масала, продовольственни тика хьайийлай районе райисполкомо яьча решенегІа. Уж тикаш тоъаш йоацандаь, цу гІулакха геттара раьза бар Старопромысловски районера нах. Хlаьта, горисполкомо из тика дІа а кхайла, цига ситоян тика е лаьрхІар. Нийса дий-те из? Ший района доал деш къаьстта исполком хилча дикагІа дІадоахалургда цигара кхоачамбоацараш. Хlаьта, уж дукха а да. Подвалашка хиш латташ 60 цІа да, хІанз-хІанз чухарца негаш 22 цІа да, культурно-спортивни гІулакхаш а во леладу районе.

Къамашта юкъера гІулакхаш а дувца дезаргда съезде. Вай республике уж во да ала йиш еце а, амма геттара эшаш дар бакъдар дувца Къулбаседа-Кавказа истори, сталинизма жертвашта памятник оттаде дезар.

Дика Іаьдалаш, традицеш я вайнаьха. Уж къоначарна йиш ца алийта, уж кхы а йІаьхегІа хилийта хьажа деза вай, докхкагІдараш.

Ерриг проблемаш къоастае вІаштІехьдаргдац съезда, хІаьта а чурча политика керттера лостамаш белгалдаха деза цо, сона хетачогІа. ВІаштІехьдоале, съезде ну дерригнех дувца лаьрхІад аз.

Халкъа бокъонца бола виналаш ба Нохч-ГІалгІай делегацена чубоагІа депутаташ. Хьаькъал долаш а шоашта бакъахьа хетар дувца ховргдолаш а нах ба уж. Царна юкъе белгалбе лов сона Хаджиев Саламбик Наибович, Магомадов Лаьча Добачевич, Дарсигов Мусса Юсупович, Айдамиров Абузар. Халкъо тхоашта тІадилла гІулакх дизза кхоачашде хьожаргда тхо дерригаш.

Е. НЕМЦЕВ,
СССР халкъа депутат.

Харжархой лоІам

НАЬХА ДАГАРА

СССР халкъий депутаташа харжархошта хьалхашкара шоай дехкараш дика кхета а деш, уж кхоачашдара шоай низ ДІа мел кхоачар дергда, аьнна хет сона. Уж хьажа безаш а цар бІарг дІакхача безаш а Іалаьмате дукха моттигаш я. Цеха кулгалхо хиларах тарра, сона а болхлошта а хеташ дар ух тайпара да: нийса дале а деце а оаха аьннар чакхдала деза, яхаш лахье латтараша дувцаш дар цІендаь дІадакхха деза. СССР предприятех (объединенех) долча Законага хьежжа, конторски болхлошкара хва а дакхха, производствах дог лазаш, шоаш цун дай а лоархІаш, хьаьнала къахьегаш барашка дІадала деза доал. Цхьан дакъе из де йиш я къахьегама коллектива Советага гІолла.

Ховш ма хиллара, самофинансированен йиззача хозрасчетен хьалашка болх беча коллективай керттера дехкараш да потребительдешта поставкаш яра договорни дехкараши госзаказаши кхоачашделга. Долче, тхона керттерча дакъе эшаш дар да материально-технически Іалашо елга тоадар. Уж проблемаш къстаева СССР халкъий депутатий оагІонгахьара тхоашта дожкха новкъостал хургхиларах шеко йолаш дац тхо, хІана аьлча уж наха шоай лоІамагІа хержа ба.

Хьалха дІанхача шерашка санна, нагтахьа мара харжархошта гуча ца боалаш, цар дог-уйла ца довзаш хила йиш яц уж. Нахаца дІаийна хила беза халкъо хержараш. ТІакхха цар вІаштІехьдаргда тІехьа кхаж тессарий хьашташ диззя кхоачашде а шоайх бенна тешам боа ца бе а.

М. ПАРАГУЛЬГОВ,
Нохч-ГІалгІай химически завода пластмассови изделей цеха начальник.

Закон эш наьха

Наьхи тешам бенна рий дегашка доаллар дика кхетаду аз. Ззараш наказаш да цар кхоачашде дезаш, дунюха хала дешаш да пхьан кога тІа даха дезаш. Царех цаІ — аренда.

Халкъа боахама дерригаш хІана дац, аьнна, долча доакъошка йолаш я из форма. Цхьабакъда, цо ше лаца йоагІа моттиг бокъонца дІалаьлий аьлча нийса хургдац. Къаьстта юртбоахамерча арендах аргда аз. Цох лаьца дувца аттагІа да сона, хІана аьлча со се совхоза арендатор ва.

Лаьтта хьа а нийца, се санна бола кагий нах вІашагІа а теха, болх дІаболабаьб аз. ХІанзле дІадийннад генараш, хьажкІаш, люцерна, тайп - тайпара агротехнически гІулакхаш чакхдаьхьад кхашка.

Цхьабакъда, долаш да цІакхха са керта чура дІа ца доала дош. Из — айса пачхьалкхенгара нийцача а дІахо эпа езача а техника маьхаш. Уж Іалаьмате докхий да. Тракторах, автомашинах дувцаргдац аз, мишта кхетаде дезаш хІама да культивираш, дискаш, лафеташ ши-яхо эзар сом доакхаш я яхилга? Цу тІа Іотіатоха амортизационни маьхаш. Со-м, шек а ваьннав, цу айса хьахьоарчадаьча дехкарах хьалвала низ кхоачаргбий-те са, яхаш.

Цудухьа тахан дІайолалуча СССР халкъа депутатий съездага дехар де лов сона: шоашта могар де арендатора ваханре дикалгахьа йола цхьацца эргалонаш яра. Дувца оттаде маьхех дола дош, цу хьакъехьа лаьрххІа закон ара а дакхха. ТІехьа ца тетташ де дезаш хІама да из!

М. КАРТОЕВ,
Малгобекски района «Кавказ» совхоза арендатор.

Шеръе бокъонаш

Халкъо толашагІбараш хержаб депутаталла. Цудухьа шоай вахаре мел эшаш дола хІамэ царга гІолла кхоачашдергда наха.

Со педагогически института индустриальни факультета студент ва. Дийша ваьлча юртбоахаме болх бе лаьрхІа а ва. Со санна, ишттта юрташка болх бе лаьрхІа кхы а студенташ ба тха институте. Вайна ма харра, юртбоахама хьалаш таханарча дийнахьа хано дІадехха тайпера дац. Сога диллача, эгара саготагІа де дезарех цаІ нах кхачанца Іалашбар, да. Тикашка дулх, шура, бапдааараш, сом, кондитерски изделеш яц. Цун цхьа бахьан — уж кІезига хьаеш хиларал совгІа, боагІача боарамагІа тІахьожам ца лоттабелга а да. Дуккха мотгиташ нийслу дефицитни лоархІаш дола товараш бовзачарга-безачарга е сов мах бакхха доккар духьа дІахьуладеш, прилавка болхлоша нахагара сов маьхаш довхаш, тараза харцахьа увзаш. Къайле яц, дефицитни товараш тикашка ца кхоачаш, складашкара долххаше базархошка кхоачилга. Ишттта спекуляци лелаяр бахьан долаш искусственни дефицит хьаю кулга цІена боацача наха.

Вай вахаре уж негативни гІулакхаш дІадаха йиш я, халкъа депутаташа бизза тІахьожам а лоаттабеш, цІена боаца нах хьагуча а боахаш шоай болх дІахьой. Цудухьа депутатий бокъо кхы тІа а шеръе еза, хІана аьлча, цар кхоачашдераш наьха хьашташ да.

Советски нах тешаш ба вай вахар кердача хьалага дарг хиларах, хІана аьлча цар дог-уйла, безам, гІулакхаш хувцаденнад.

Д. БАКАЕВ,
Нохч-ГІалгІай медицинститута индустриальни факультета студент.

Нохч-ГІалгІай АССР Лаккехьарча Совета Президиуме

Июнь бетта Нохч-ГІалгІай АССР Лаккехьарча Совета Президиума заседане дувца лаьрхІад «Историе а культура а памятникаш лорадараш царех пайда нйбарахн» дола РСФСР Закон Нохч-ГІалгІай АССР-е кхоачашдарах дола дош. Оаха дех историе а культура а памятникаш лорадара йолча обществе членашкара республике бахача нахагара революце, гражданский а Сийлахь-боккхача Даймехка а тІемай турпалашта, хетадаь дола, историе, культура памятникаш малагІча хьал тІа да, кагнрхошта кхетам лучш царех фу пайда эц дувцаш Президиуме язделга, хІаьта ишттта из болх тоабара хьакъехьара шоай предложенеши замечанеши хьайтагІа а.

НИЙСА НИКЪ ЛАЬЦАБ

Дика дІаболабаьб «Назрановский» совхоза Аьлтий-Юртарча шурий-товзрни ферма хьайбаш леладераша ух шера болх. Из да арендаюкъейоалаярах хьахиннар. ТІехьарча ханз хоалуш лаххъеннай къахьегамен производственни дисциплина. ДикагІа кхоачашъе болабеннаб ден распорядок. Хьайбаш кхоаб оттаяьча рационага хьежжа. Цудухьа тІакхийттай хьайоаккха шура, лохденнад цунга дІадодар. Масаля, соахка хьалхарча квартала план 449 тонн йолаш, 419 тонн шура мара яькхха еце ух шера хьалхарча квартале плнзнал тІех 12 тонн шура яькхар ухказа.

— Хьайбай боахам дегІаболабар сихдара ух шера зрендни подряд юкъе а йоалаяь, хьахегаш да тхо, — йоах ферма зоотехника Бекмурзиева Мухьмада. — Арендага тхо довлалехьа, дукха уйла е йийзар тха. Болхлой хьагул а баь, цу хьнсапе болх вІаштІехьбаккхарах дийцар тхона района специалисташа, цох лаьца шиннкІира занятеш а хилар. Хийца эла йиш я, цо лаккбаьб хІара болххочун бехктокхам, санхетам аьнна. Хlанз, цхьан саго кхаьхегама дисциплина телхаяц. Цхьаькха цхьа хІама а да са ухказа ала безам болаш. АрендагІа доахан, трактораш, кхыйола инвентарь оаха хьаэцарах пайда хургбац. ХІана аьлча, хьайбай боахаме керттера дар доакъар да. Ховш ма хиллара, хьайбай продукташ яхарен паччахьалкхенга йохкарен планаш хаал хьалха кхоачашъе аьттув боал доахан дика кхоабаш хиларах. Газет дешарша ухказа согга хаттар дала тарлу: ферме мишта латт доакъар Іалашдара гІулакх аьнна? Согга хьаттача, во латт. Доакъар Іалашдара лаьрхІа кийчъяь бригада я совхозе. Царца тха договор дале а, цар из деззача тайпара кийчдац. Нагахьа санна, совхозо арендагІа лаьтташ тхона хьалоре, оахош тхоашта Іалашдергдар доакъар. ишттта эшаш йола культураш а дІаювргъяр. Хlанз санна хІара килограмм доакъзрах ахча тела дезаргдацар.

Дика цех я ферма коа. Цига кийчдаьчул тІехьагІа мара дІадиллаш ухказа доакъар. Аьтача тайп-тайпарча доакъарех концентраташ, стандартни доаца бацдааараш, сом, тух, микроэлементаш а етташ кийчду из.

Фермера зооветеринарни специалисташ шоай дехкарех дика лоархІабеш хилар хьахьоях ух факташа а. Карарча шера цхьа етт Іаьхарэ бисабаш ферме. БІаь Іатта тІехьа бІаь Іаьса хьалхеду.

Шоай хан-ханнахьа хьайбашта профилактика еш, маьхий детташ, кхы тІа де деза зооветеринарни гІулакхаш цар дарах, цамогаш а хинна специалистийн болхлойи бехкагІа цхьа бежан тІерадьннадац.

Иштта боккхача лоархІаме да ухказа доярканн доаханга хьожаш барашн шоай низах тешаш хилар. Доярканта юкъе яьржача социалистически яхье эттара овсагерІа къахьегаш ба Сагова Роза, Плиева Райхьант, Кариева Іашат. Масала, ух шера биъ бетта хІара хкоабача Іаттагара план 759 тонн йолаш Сагова Розас 1486 килограмм шура яькхар. Цо санна шоай планаши тІаийца декхараши хаал хьалха тІехкхоачашдеш хьабоагІа лакхе вай хьоабаь йоккха балха опыт йола доярканн.

— Дерригна сагах тийша долга кхетадеш да тхо, — йоах зоотехника М. Бекмурзиева. — Цудухьа царна эшараш хилийтара тхоай низ дІанхоачар деш а да: Цхьабакъда, хиланза дагдоацача промышленни товарашца кханан продукташца хьайбаш леладераш Іалашбара йозкхо еш бац Назрановски райпо кулгалхой. Шийтта дезал бах тха ферма коа. Тика тІа уж болхаш хилча геттара гаьна баха безаш хул цар. ХІара иІира шозза ахе еза автолавка шин бетта цкъа йоагІа.

Ч. МАГОМЕДОВ.

Наьха тешам боабергбац

Ховш ма хиллара, № 677 йолча Урус - Мартановски къаман-территориальни хоржамий округа хоржамашта хьалхарча округан собранин регистрацин хьяр СССР халкъа депутаталла ялх кандидата. Царна юкъе вар Нохч-ГIалгIай АССР маьхашта йолча Паччахьалкхен комитета председатель Л. Д. Магомадов. ШозлагIа кхаж тессача мара гучадаланзар котало цо яьккхалга. ЛЕЧА ДОБАЧЕВИЧ МАГОМАДОВ СССР халкъа де путатин Съезде дIаваханлехьа дунца къежаьл хилар тха корреспондента М. ХАМХОЕВА.

— РСФСР а Нохч-ГIалгIай АССР а Ланхехьарча Советин депутаталла хийрхав хьо, Лечa Добачевич. Ух шера хинначарна тара-м дацар цу хана хинна хоржамаш?

— Фу дувц Iа! ВIалла тара а дацар, дика болх а ба из ишта долаш. Ланхерча хьакимаша, аппарато увттабацар хIанз депутаталла кандидаташ, наха шоаш, къахьегама коллективаша белгалбоахар мехка эггара ланхерча органе хилча бакъахьа хета шоай викалаш (къайла саннa кхуьхьаргда из, шоай бера из дIа ца далийта гIертараш а пийсбелар). Цар киловзалаш, дуккагIча даькъе чанх ца йоалаш йисар. ХIаьта сох аьлча, са кандидатура оттаяьяр са юртахоша — Урус - Мартановски района Шалаже бахача наха. Тха округе гIолла соца къувсаш кхы а пхи сат вар. Царех моллагIвар депутаталла харжа йиш йолаш вар. ХIаьта а дуккагIа болча наха сона тIехьа кхаж тессар. Царна масаннена г дег тIара баркал оал аз.

— Цох хIалхаргваргийхьогI?

— Вайне а варгвац. Айса тIайнцар доккха дукъ долга кхетаду аз. Хоржамашта хьалхарча собранешка хоза къамаьлаш дарах, дIарчо а Iоарчо а ду дехараш кхоачашдерга, доккхий дикаш дергда, яхаш хоза хабараш дувцарах хIама хургдоацилга хов сона. Хьалхагга чанхдоалар из. ХIанз ханаш хувцаенна, перестройкас сомабьхаб нах, гласность а демократизце а процесан кIоаргьенна. Наха кIордадаьд шаьрача къамаьлашка ладувгIа, кхоане ехка. Тахан эшар да дош а гIуланх а цаI хилар. Наьха тешам ца боабе хьожаргва со.

— Лечa Добачевич, хьо воалаийл хац сона, цхьабакъда, со чIоагIа шеквоалар цхьаболча депутаталла кандидатий шоай программаш кхоачашъе низ дIаккхавергхилараш. Тахан вайна цох дукха ха хете а, кхи шу-м хьийдза дIагIорг ма дий...

— ФуйнагIа даь а согара дош даккха гIертачоа тара ва хьо. ХIаране ше юл ший юхь. Шоашта цаI ца ховре е шоаех бIубеннабецаре ишшта майра къамаьлаш де а йохкий программаш уттае а бухьаргбацар депутаталла цхьаболча кандидаташ. ХIаьта цIенхаштта аьлча, сона хетачох, хIара депутата программа кIал кIийле йолаш хила еза. Вайна дукхха дика хIамаш дезар пайдана-дий таханкхоана е укх гарггарча хана кхоачашдулургдолаш уж ца хилча. Пхи шу сиха чакхдаргда, тIаккха фу юхь ца наха духьала оттаргва? ТIаьдача бера сапа санна лайжа кIалхарвоалалургвац хIанз.

— Хьай программа республика экономически хьал довзаш а «Тийрхад дехьа» ца къувсаш а я ала гIерта хургва-их хьо?

— Бакъдар аьлча, кхоана наха хьалхашка цIийвала везаргвоаца программа оттае хьежар со. Цхьабакъда, из дац са программа кхоачашъе атта хургда, яхилга. Из ишта даларе-м хIана дувцар Iа!

— Цох массехк дош оаладелар Iа, Лечa Добачевич.

— Са программа корта — социальни проблемаш къоастагIа дуккагIа теркам тIабахийтар. № 677 йолча округана чуйоагIа Урус-Мартановскин Веденскин районаш. Цигара хьал сайна довзе а, дуккхача юрташка хилар со, нахаца къамаьлаш дир, партийнин советскин органий кулгалхошца вIашагIихетараш хилар. Цо йиш хилийтар шиннa а района саготагIа йолча проблемашта дух тIа вала, хьалхарча арсIан де дезар белгалде.

Наха эггара чIоагIагIа дага доаллар да газ хий ца хилар, наькъаш во хилар. Царна саггота эш керда больница, школаш, тикаш. Депутато из деррига хьадарга дог а ца дозкаш шевар дIатохалой, атт дене а, дулургдолаш хIамаш да баха нах доагорца Iалашбелга, хий дуллилга, наькъаш дохкилга. Масала, дуккагIа хьае еза производственни кооперативаш, вIашагIехка еза гIишлош ю бригадаш, юхаметтаоттае еза цхьан хана нах бахьа юрташ, отараш, лерттIа пайда эца беза лоаман даьгIенех. Бокхача наха яхачох, цхьа Галанчюж тоъаргья эзараш центнер дулх даккха.

Ховш ма хиллара, цаI шолагIчунца дувзаденна да Iаламе. Доагор ца хуле наха хьтед, хьу ца хилча — шовдашлакъ, хий кIезигду. ХIанз чIоагIа модни хинна дIадахад экологи яха дош. Цун маIан кхетадечо а ца кхетадечо а оалаш хоз из тахан.

Харцахьа даь хIама тоадечул аттагIа да харцахьардар хьа ца дар. Цхьан хана юрта а мехка а хьалхашка сий довш хиннад харцахь-бакъахьа гаьнаш тедачун, хий бIехдечун. Дийша беце а, наха ховш хиннад хий а хьу а тIехьенашта эшилга, уж лорае езилга. Халахете а, тахан саг цецвалар е эгIазводац лоам чура Iодоагlача цIенача хи чу ший «говр» — машина «лувчаеш» воаллар бIаргавайча. Нагахьа санна Iа цох бехк боаккхе — хьона хьатIагIорта кийча а ва: «кхы хьа мичад ер хий». Цудухьа бера хана денз хIаравар Iомаве веза гаьний, кIоргаргий, хьастий, хин хам бе.

Сона хетачох, вай республике а са округе а къаьстта теркам тIабахийта беза туризм дегIайоалаяра, курорташ яхкара, хьу чанхйоаха предприятеш хьаяра. Нохч-ГIалгIайчен Iалам лорадара геттара лоархIаме да хьу кхыча категоре яккхар. ТIаккха санитарни гIулакхашта мара ца тедаш лорае йиш хургьа из.

— Хьа округе бахача наха къаьстта лоархIаме да, аьнна, хет сона-болх бе моттагаш дуккагIа хилийтар. Лечa Добачевич, фу де деза къахьгама ресурсех дикагIа пайда эцара?

— Эзараш нах ба Урус-Мартановскин Веденскин районашка хьабе болх боацаш. ХIама даьра дацар цу тайпара хьал цига мара децаре. Духхьал Урус-Мартан яхача цхьан юрта, масала, вах 33 эзар совгIа саг. ХIара Iуйрийна цигара Грозне машинашца хьанхувл бIаьн нах. Царех дуккха а дуккагIбараш Iаьржа балхаш деш ба. Цул дикагIа дацар, Грозне промышленноста эша говзанчаш Урус-Мартане е кхыча юрта кийчбергбола дешара комбинат е комплекс хьайиллача? Шолха пайда баргбар цох: цкъа-дале, наха шоашта (цар алапеш доккхагIа хургдар), шозлагIа-дале, из гIуланх геттара найъадаргдар города промышленни потенциалах лерттIа пайда эцара. ТIаккха хургьяцар цхьан сменагIа мара болх па бу станокаш, кхыйола оборудовани. Балха ма хулла дукхагIа юкъеоза беза бераш дола кхалнах, мехкарий, цар цIагIа къахьегара эша хьалаш вIашtIехьа а доахаш.

— СССР халкъа депутатий Съезд — паччахьалкхен Iаьдала эггара лаххера орган. Советски наха - хоржараша вай деррига мехка геттара лоархIаме дола дешаш къестадергда цига. Лечa Добачевич, хьай округе хоржархоша тIадехкача дехкарел совгIа, СССР халкъа депутат хиларах тарра, фуд хьона дагадоаллар, хьалхарча дакъе дувца деза, аьнна, хетар?

— «Деррига Iаьдал — Советашка!» яха лозунг, вахарг йиззаш чакхъяккханза яргъяц. Шоай территоре тIа деррига хIама кара хила деза Iаьдала моттигерча органашта.

Халкъа депутатий цхьаниха машар хила йиш яц бюрократеца, ведомстваша беча Iоткъамца. Сона хетачох, къаьстта уйла тIаяхийта ювцаргья морально - правовой, экономически, къамащта юкъерча гIулакхий хьакъехьара проблемаш. ДукхагIча дакъе цох тийша ма дий перестройка толар, гласность а демократи а кIоаргьяр, наьха вахар тоадар.

— СССР халкъа депутатий Съездо фу дар дог доах Iа, цун балха юкъе малагIа дакъа лаца кийча ва хьо?

— Вай парламенти балха тIа динагIча барIорахьа хувцамаш хилларг сатувс аз. Съезде вIашагIиохкарья хоржаш йола органаш, ювцаргйола проблемаш къоастаергья. ЛоархIаме хIама да Лакхехьарча Совето, цун палатаца а комиссеша а дергдар белгалдаккхар, цу органашта юкъе ца болхаш бисача депутатаца дергдар фуд хар. ХIана аьлча, хIанз чIоагIа эцаш хIама да беррига халкъа депутатаца хьадда болх бар, хьалхагIа санна кхаж тоссача хана кулгаш урагIъахийтарах тоъам а ца беш. ХIаьта комиссех, комитетех, болх беча группаех аьлча, алхха законаш тIайдарах кхоачам баь а ца Iеш, уж кхоачашдара тIаьжам лоаттабе а беза цар.

«Дакъайла зонаш» ца хуле толамегIа леларгба Ланхехьарча Совета болх. Масса хIаманна бала кхоачаш а массе хIаманна дух тIа яла бокъо йолаш а хила еза из. Мехка бюджета тIахьожам лоаттабар — цун керттера дехкар. Халкъа рузкъах каеттара, ши-шийна дуккагIа хIама лькхача ихчуьн бала боаца ведомстваш юхатоха еза халкъа депутаташа. Лоацца аьлча, де дезараш духа да. Цудухьа чIоагIа лоархIаме да юххьанца денз керттера лостамаш белгалдар. Уж деррига дешаш дувцача сайна могаш дола дакъа лоацаргда аз а са новкъосташа а.

— Аьттув балба шун!

— Баркал.

Харжархой лоIам

Цхьа хоадам бе

Тахан гуллуш яр моллагIъяр санна съеад яц. Из халкъо ше хержача вай обществера эггара толашагIа болча наьха нхетаче я. Цудухьа цига наьха хьаштех, хьал-таронех, вахарах дукхадар къоастадергда.

Вай вахара лоархIамегIа дола дакъа да тIакъувш йола ноахали из лерттIа знанеш а санхетам а болаш хьалхехяри. Вайна махарра, из де йиш йолаш мичад халкъа образоване гIуланхаш тоадарца мара. Цудухьа, сона хетачогIа, дерригне а лард халкъа образовани я. Иолче, цкъа-дале, халкъа депутаталла цу даькъера нах духхагIа хержа безар— цига эшар а, доацар а, долаш дола хьал а царна дикагIа довзаргдар. ШоалагIа-дале, цига хержача кхыча доакъошкарча депутаташа халкъа образоване йоанхо е езар массарел а хьалха.

Цхьаннена а къайле яц, вай мехка цу гIуланх эшшаш йола средстваш цунга дIайохийташ цахилар. ХIаьта материально-технически база йоацаш таханара школа ший дехараш дизза кхоачашде йиш йолаш яц.

Цудухьа сона ловргдар СССР халкъа депутатий Съезде из дош къаьстта теркам тIабахийта дувцнага.

I. МАМАТОВ,
Сунженски района Карабулахерча № 1 йолча кхъеърча школа директор.

Сона бакъахьа хет

Тахан депутатий эггара хьалхара съезд хьаелла ди да. Цудухьа цIанкха ца хиннар цига хиларга сатувса бокъо я вай.

Оаха, харжархоша, цхьацца гIойле хургьяцар-хьогI, яхаш кхаж ма тоссий цу е вокх депутата тIехьа, хIана аьлча, депутат халкъа вижал ма вий.

Бакъда, хIанзалца цу депутаташа хоалуш деш хIама дацар вай вахар тоадара а бахача наха гIойле яра а. Масала, тха ах юрта хий доаца массехк бутт ба. Гаьнара хьакхахьа дезаш хул из. Турбаш хувца еза, насос оттае еза, яхаш каст-каста ахчаш а гулду бахача нахагара, амма тоалуш хIама дац. Массехк дийнахьа хьанхача, бетташ доах тIадам хьа ца боагIаш.

Цул совгIа, хьона дага доаццача хана лампаш а яй дус тхо. Хийла урокаш е йиш йоацаш дус бераш. Уж а кхыдола кхоачамбоацараш дувцаш а юрта Совете латкъа ахар мара тха кара кхы хIама дац. ХIаьта депутаташ тхона вIалла бий ховш а бац. Шоай кара хIама доацилга хила а мег цар из.

Цудухьа сона ловра тахан дIайолалуча съезде хIара депутата шиннa гIуланх дизза кхоачашде таро хургйола. Бокъонаш лулга. Бюрократий кара а боацаш, шоай доIамагIа уж хургбола хьал хьакхолла деза.

М. ГАГИЕВА,
Наз[illegible] района Iаьдал Юртара цIен-нах.

ХIаравар могаш хургволаш

Халкъа съезда делегаташ вай массане боккхача къовсамца хержа нах ба. ХIаране ши-ший программаш а я цар. Цудухьа тешаш хов съезда болх формальни боацаш, плюрализм а дискуссеш а йолаш хург-хиларах.

УнахцIено лораяра болх а экологи тоаяра болх а кердача наькъ тIа боаккхаргба яха дешаш дар хIара депутата программа тIа. Укх съезде бIаргагургда-кх, уж, дехкараш кхоачаш миштa де лаьрхIа ба халкъа депутаташ.

Гуш да, лорий балха юкъе а Iалашмате чIоагIа хувцамаш эшалга. Вай республикера а, еррингача Союзера а медицина «остаточни» оалача принципах лелаеш я. Кхыча дешашца аьлча, халкъа боахамах совдаьнна мара кхачац лорашка. Цудухьа геттара лоха я вай медицина эффективность. Лоха ба лоархIам а.

Шеко яц, из гIуланх ишшта дIахо дIадахийта йиш йоацилга. Халкъа унахцIено лораяр вай массане а керттера гIуланх хила деза. Цу гIуланхха эшаш бола кхоачам — ахча, оборудовани, кадраш — цхьаккха хIама кходе йиш яц вай.

Сона хетачогIа, уж хаттараш латтаргда съезде. Нагахь санна уж дерригаш а къоастаде халкъа депутаташ ха йоацаш бусе а, цар вIашtIехьдаргда цу гIулакхашта лостам хургбола никъ хьеха.

М. НАЛЬГИЕВ,
СМП больница хирург.

ГIишлонхой гIулакхаш

«Кавэлектромонтаж» яхача специализированни треста чуйоагIа Грозненски монтажни управлени. Цун коллектива керттера дехкар — республикерча промышленни предприятешка, керда хьалъяьча наьх бахача гIишлошка а соцкультобъекташка а электрически тож чуйиллар, трамвайни, троллейбусни линеш йохкача электричествоца Iалашо яр. ХIаьта шийна хьалхашка латтача дехкарех уххазара коллектив миштa лоархIаю къаьгга хьахьокх цо цахаддаш доахача къахьегама толамаша. Масала, дIадахача шера хьалхарча квартала итогех цунна еннай КПСС обкома, Нохч-ГIалгIай АССР Министрий Совета, облсовпрофа, ВЛКСМ обкома карара кара тела ЦIе байракх. Шу чакхдоалаш а лоархIаш да ший потребителашта поставкаш яра дола договорни, дехараш, госзаказаш кхоачашдар, паччахьалкхенна пайда бар. Хьалхарча шиннa хьокхама задани дIабахача биъ бетта йиззаш кхоачашъяьй завода машинашъереша. ХIаьта цу юкъа баь пайда 561 эзар сома маьха ба. Из хул оттабаьча боарамал 277 эзар сом дукхагIа. Къахьегама овсарле лакхъяра задани 12,6 процент тIехкхоачаш а яь, духхьал из лакхъяра чотагIа хьаяьй цар планал совгIа ара хийца товарни продукци.

Б. ДОТМАРЗИЕВ.

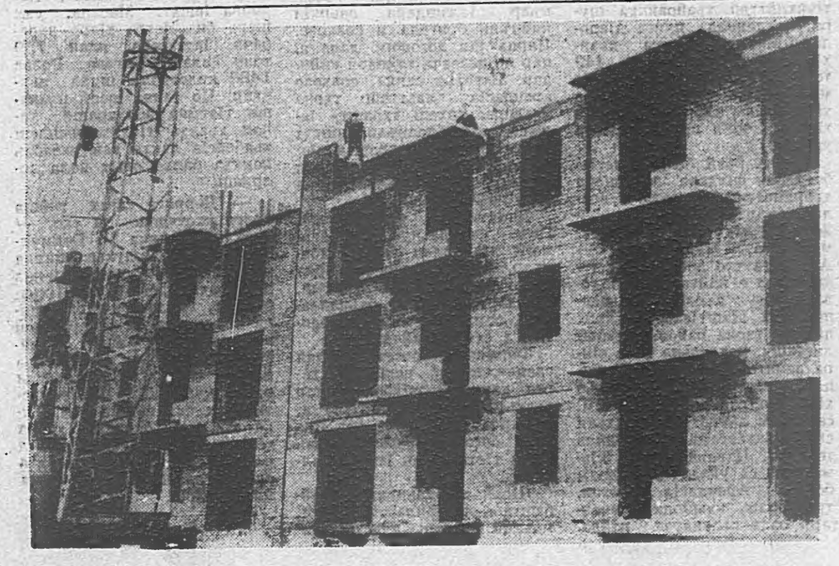

БIУБЕННА КЪАХЬЕГ

Укх тIехьарча шерашка къаьстта дика болх а беш, мехкара кхачан программа кхоачашъеча дизза дакъа лоацаш хьайоагIарех я Грозненски «Трансмаш» завода машинашъерий коллектив. Цхьакхха бутт дIабахийтац цо ше тIайнца докхий декхараш динкa тIехкхоачаш ца деш. Цудухьа ер шу доладелча денз предприяте машинашъереша планагIа лаьрхIачул совгIа маьхалъякхай 642 эзар сом мах бола тайп-тайпара продукци, хIаьта заданел тIех арахийцай 124 эзар сома маьха продукци. Цу дакъе йоагIагIчул дукхагIа хьа а яь, дIаяхьийтай 157 тракторни прицеп. Уж Нохч-ГIалгIайчен юрта боахаме меттел, вай мехкарча дукхкача регионашка дика дIазцаш я.

Йиззача хозрасчета, самофинансироване хьалашка болх беча моллагIча къахьегама коллективе керттерча производственни хьокхамех юрта боахаме меттел, вай мехкарча дукхкача регионашка дика дIазцаш я.

Йиззача хозрасчета, самофинансироване хьалашка болх беча моллагIча къахьегама коллективе керттерча производственни хьокхамех

Нохч-ГIалгIай АССР-а керттерча Паччахьалкхен арбитра заместителалла В. С.-А. Дашаев хьожаварах дола

НОХЧ-ГIАЛГIАЙ АССР-а ЛАКХЕХЬАРЧА СОВЕТА ПРЕЗИДИУМА

УКАЗ

«СССР-а паччахьалкхен арбитражах» долча СССР-а Закона 7 статьяга хьежижа Нохч-ГIалгIай АССР-а Лакхехьарча Совета Президиумо **соцам бу:**

Дашаев Висхан Саид-Алиевич Нохч-ГIалгIай АССР-а керттерча арбитра заместителалла хьожаве.

Нохч-ГIалгIай АССР-а Лакхехьарча Совета Президиума председатель Х. БОКОВ.
Нохч-ГIалгIай АССР-а Лакхехьарча Совета Президиума секретарь С. КОЖУХОВСКИЙ.

г. Грозный,
1989 шера, 22 май.

ЮРТА ДА

Цунцара са вIашагIкхетар хIлар укх деношка «Алханчуртский» совхоза цхьан отделене. Вай республике хатар хиннача наха гIо дара. ший юртахой оарцагIбаха араваьннавар из. Бакъда, кхы а дуккха дар цар шоайла дувцаш — Сунженски территориальни хоржамний округе гIолла хиннача хоржамех кхашкарча, балхех, юртарча проблемаех лаьца. Юстара царга хьежача гуш дар юртахой а юрта да а шоайла цхьан дагара болгга, уж барте бар. Из айса зийча, къаьстта цох дувца лаьрхIар аз.

Джанхотов Хьусена Бек-Хан. Вай заманхочун яр санна мара, кхы дукха эргаш яц цун биографин. Вай моттиг — гаьнара Казахстан. Деша ваьгIа, кхийна моттиг — хIанз ше болх беш вола юрт. Цул тIехьагIа — Горски юртбоахама институт.

Дагадоагlа Бек-Хана шоаш зIамига бераш долаш. Казахстанера шоай дезал цIабаьхка ди. — Геттара гIозбаьнна, гIадбаха бар са дан нанеи, — яхаш дувц цо. — Тхо-м, бераш, сел чIоагIа из кхетадеш а дацар, бакъда, уж гIадбахара раьза-м дар. Духьалъуха нах, массанахьа хьахоза лехаш бола пандар, вIашагIбетталу юртахой — цхьа доккха цIей санна ди дар из. Тхо цIадаьхка дукха ха ялале, укхаза школе деша вахар со.

Дагаух Бек-Хана цу ханара Ачалхе а. Топпар хьаьха, кIай цIенош, догIа дийлхача атагIа «Iаьржа» хий доагIа, яхаш, яда бераш, сов чIоагIа хотта хиларах, дIа ца йохалуш сийца лаьтта дукха йоаца машиначш. Уж дагалувцамаш хувцалу школа дагаехача. — Тхона чIоагIа хозахетар тхоаш деша даьгIа школа. Дика бар цига хьежаш хинна хьехархой а. ХIанз а, из сурт дагарах сона, се юртарча бархI-шерарча школе дIачувьяьлча... Вакъда, дIадахар дешара шераш. Боккхача дезале хьалхиннача Бек-Хана хержар юртбоахамера болх. ХIаьта да а раьза вар воIа — массаза совхозе болх беш хиннача Хьусена дика довзаш бар цо хержа никъ. Ишшта юртбоахама институте заочно деша а ваха, совхозе экономистала болх бе волалу из. Кастта дIазц из партеи муГIарадика а. Дукха ца говш геттара бехкокхаме декхар тIадулл Бек-Хана совхоза коммунисташа — шоай партийни организацие секретаралла хорж цар къона специалист. Цар шийх бенна тешам боа ца бе гIерташ къахьег Бек-Хана. Коммунисташа, совхоза кулгалхоша ца зувш дисаш из. ХIаьта, 1987 шера виъ эзар совгIа саг вахача юрта доал делга тIадулл цунна.

...Сона дагадоагIаш а, каст-каста хувцар йохкача Ачалхе юрта дай. ЦаI дIаволкхар, вож тIавоагIар. Бакъда, уж хувцарах тIакхеташ, эргадоалаш хIама-м дацар. Кхыметтел, шоай чуIеш бола юрта Совета здани а яцар цар тоаеш. Цхьан тишача, «панельни» оалача цIагIа, цхьан оагIорахьа юртара фельдшерско-акушерски пункт а йолаш «болх беш» яр юрта Совет. Цу фусама дIоагIашеи, ши-кхо папка каьхаташ сейфи яр Бек-Ханага цу шера аьхий кхьчараш. Кхы — юрта да яха цIи.

— Цкъарчоа цевалар а гIадвахар а вIашагIъийра са дег чу, уж ишшта сайх тешара, — яхаш дувц цо. — Бакъда, болх бе волавенна-ча хьалхарча деношка аз кхетадир, из мел хала гIуланх да. Массава нахана хиларах, могаш дола гIо-новкъостал царна дарах, цхьайола новкъарленаш дIаяхарах, баь боалаш бац из болх. Юрта даь массанахьа бIарг кхача беза, ший дезалий санна йоахко е еза юртарча наьха...

ХIаьта, цох тешаш болча юртахошта кастта хоаделар шоаш гIалат ца баьнналга — из хержа пхи-ллх бутт баьлча, шийтта шера хьалъеш лаьтта юрта Совета лаьрхIа йола здани хьалъянь а яькха, кердача фусаме дIачуйихьар юрта Совет.

— Юрт дегIайоалаяра генеральни план яцар хьалха оттаяь, из чIоагIа Iаткъаш а, хила йиш йоацаш а хIама дар, — яхаш дийцар сона Бек-Хана. — Бе-башха доацаш дIалийца юртара лаьтташ, шоашта ловчча моттиге хьалдеш цIеной, еррига йиргчаяьха улицаш — из гIуланх дар тоаде дезаш.

Юрт дегIаяра план сенна эшаш хиннай дIабахача кулгалхошта, цар юрта даь хIама ца хилча, аьнна, хетаделар сона Бек-Хана из аьлча. Цхьа культучреждени, тика, школа кхыйола гIишло хьалъяь ца хилча, е хьалъе лерхI, аьнна, хьоахадеш хIама а ца хилча, сенна эшар уж планаш? Сона хиттар кхетадир юрта дас — шоаш касталашха де лерхIачох лаьца дийцар цо. Дийцанзар шоашта карагIдаьнначох — хоаставала хIама дац са, аьлар.

Районни центра 40 километр гаьна уллача юрта цхьаккха связь яцар, никъ мара. Амма, цхьайолча фусамашка телефонаш-м яр латташ. Бакъда, районе меттел, юрта а тоха йиш яцар телефон тамашне Iимадаш мара, кхы хIама хилацар трубка чу. — «ХIанз линни тоаеш латт, кастта болх бергба вай телефонаша», — яхаш хулар юртара нах хIара шера. ХIаьта а, хувцалуш хIама хилацар.

Цу гIуланха цIенхаштта оарцагIваьлар Бек-Хан. Массаза санна, ше де лерхIачун тIехьашкахьа вала ца Iемача цо оарцагIбаьхар района бувзама отделене кулгалхой. ХIанз, школа юттарча цхьан цIагIа автоматически телефонни станци хьаеллаш ба уж.

Ховш да, къаьстта автостанци, шоай маршрутагIа лелаш автобусаш йоацача юрта дIахьа ваха мел хала да. Догlан, лаьна кIал, латта везаш хул автобус ярга хьежаш. Из хала да. Сона хеташ кхы а халагIа да, дIаотта моттиг йоацаш, нийсагIа аьлча, белгалъяьккха, ланхе тхов боацача моттиге латта. Укх шерралца цу хьале хиннаб оарцагIвала вийзар цига а. ХIанз юрта цу гIуланха лаьрххIа къоастаяь моттиган я. Ишшта йоацаш яр юрта совйола юртбоахама продукци йохха кхоале а — из а йолаш я хIанз.

Юрта даьца къамаьл деш аз белгалдаькхар цо наьха йоакхо елга. Безаме дувцар цо царех:

— Школашца вIаши бувзамаш леладу оаха. Укх тIехьарча хана дешархоша а юртарча кагирхоша а зулам даь цхьа моттиг хиннаяц. ХIаьта а дуьхьа хIамаш да тха тхоаш низашца дулургдоацаш. Шоаш бахача моттиге хьабе болх боацаш 400 совгIа саг ва юрта. Царех ахаш бараш — 50 шу даланза бола кхалнах. Цар списках горисполкоме дIачуеннаяр оаха, ишшта тхоаш юрта Грозненски шевйни фабрика филиал хьаелла безам хилара, хоам а баьбар. Горисполкоме дувца а оттаьдар из дош. Бакъда, хIанз а жоп деннадеце а, из хьаелла дерхIаш да тхо.

Шоашта къаьстта фусамаш эшаш 70 совгIа саг ва юрта. Царех цхьабаршта лаьрхIа 7 гектар совгIа лаьтташ дIадийкъад юрта Совето. ХIанз нах оарцагIбаьнна лел, шоай фусамаш хьалъяра.

Ше цхьаь вац юрта да тахан. Цун хьинаре гIончаш хинна дIаэттаб юртсовета депутаташ: Дж. Булгучев, Х. Чапанов, А. Гагиев, кхыбараш. Цудухьа дIадахача 1988 шера районе хиннача социалистически яхье юрта Совета кхоалагIа моттиг ялар царна карагIдаьнна хIама да.

...Джанхотов Хьусена Бек-Хана соца хьахьекхача юрт дегIайоалаяра генеральни планагIа, дукха хIамаш да юрта кararча пятилетке де лерхIаш. Масала, 1995 шу тIаккхачалехьа — керда школа, амбулатори, торгови центр хьалъергья. Хьалха хиннача бесса юрта гIулакхаш хилча, теша хала дар уж кхоачашхургхиларах. Бакъда, таханара юрт, цун дикагIча оагIорахьа хувцалуш латта сибат, таханарча хано дIадеххача тайпара болх беш, ма варра вола цун да бIаргавайча теш со — из деррига кхоачаш хургхиларах.

Л. ЧАПАНОВА.

Шоай декхараш массаза а цIенеи дизза кхоачашдеш бола башхо-дика производственникаш бIзьш ба Грозненски швейни производственни объединене. Цар цIераш йоахача хана объединене кулгалхоша эггара хьалхарчарца хьоахаю цхьоалагIчIе цехера хIамаш тега мотористка Хашиева Люба. Балха мотгиг ца хувцаш ше цу цехе къахьегаш йолча шийтта шера даим социалистически яхье хьалхалатташ хьайозгIаш хиларца белгалъяьнна я из. Цхьаккха смена дIаяхийтац цо шиЙ норма 130 процентал чухьнахьа кхоачашъяь. Цудухьа хIанзлехьа шиЙ пхе бетта задани дикка тIехкхоачашъяьй Любас.

— ХIамаш тегача балхах цул дикагIа кхеташ цхьаккха хIамаш тега мотористка яц цхьоалагIча цехе, — аьлар объединене социалистически яхьа йолча инженера Козлова Вера Гавриловнас. ХIамаш тегача массе а йолча машинаш тIа болх бе Iемай из.

Ше хьинаре къахьегаш, балха тIа йоккхий коталонаш яхарах кхоачамбаь Iеш оамал яц Любай. Цо шиЙ опыт, дикагIйола балха методаш дог раьза а долаш дIайовзийташ хьалкхебаь хIамаш тега мотористкаш дукха бз укхаза. Цар доккхал ду шоай хьехамчах.

Хьаьнала къахьегаш цо даьха производственни хьокхамаш белгала а доахаш, дукха сийлен грамоташ, ахчан премеш, маьхера совгIаташ тийнад Любайна.

СУРТА ТIА: хIамаш тега мотористка Л. Хашиева.

Н. КОБИАШВИЛЕ сурт.

Мишта ду шоана гIулакхаш

ЦХЬА ЛОСТАМ ЦА ХИЛЧА...

Республика халкъа тIахьожама комитето яьча анализо хьахьоях Наурский райпо цхьаболча кулгалхоша, партийни, профсоюзни болхлоша, кхыболча сотрудникаша шоай гIуланх формальни деш хилар. ХIаьта цхьайолча мотивгашна цар бехктохкаме а хеташ, ма доагIара кхоачашдан мах бара советски правилаш телхаелга дIадаккхарах дола парте а правительствас а дIадехараш.

Райпо цхьайолча объединенеи кулгалхошта, хIаьта ниитта райпо халкъа тIахьожамз керттерча группана дицденнад шоай дехараш. Райпо торговле хIара мотгиге нийслу законагIа доаца хIамаш: эцархошкара совлен мах боакхалга, Iехабелга, товараш ца дохкаш юстардоахалга, нийса доацаш дIа-са декъилга.

Масала, № 19 йолча тика чу цхьан дийнахьа шин складера кхаь тайпара дута дера. ХIаьта Алматове яхача юрта № 44 йолча тика чу шин бетта эца дута доацаш нах леткъаш хилар. Уж санна дараш, вай хьалха ма аллара, кIезига дац райпо балха тIа. Райпо болхлоша записках, бокъо а йоацаш, шекар дIатийна моттигаш гучаяьлар. Ниитта, «Продтовары» яхача объединене директор хиннача Смирновас, ше гIулакха тIа хиларах пайда а эцаш, зуламе лархIа йиш а йолаш, ца доагIачу оагIорахьа, шекар дIатийннад. Алматово яхача юрта боарамагIа доагIачул совгIа 10,4 тонн шекар дехкалга гучадаьлар.

Сога диллача, уж продукташ массанена а цхьатарра тикашка дIа ца кхачийтар чIоагIа харцахьа лархIа дезаш гIулакх да. Цул совгIа, цо наха цхьацца йола нетативни уйлаш чуйоссийт.

Гучадаьннараш а кхыдола а кхоачамбоацараш хьахул райпо чуйоагIача складашка, тикашка райпо кулгалхой оагIорахьара организационни кулгалдара даькъе цIенхаштта, теркам тIа а бахийта, де доагIараш ца дар бахьан долаш.

Моттигерча Советаша цу гIуланхашта йоагIаш йола выводаш е еза. ХIаьта торговлена тIахьожам лоаттабе вIашагIъеллача комиссешкара а болх хьабеха беза.

Дарбан учрежденештен, берий учрежденештен, спецконтингентан фондагIа доагIаш дола дахьта а, ниитта шоай лоламагIа, бокъо йоаш дIа-юха тийнад райпос. «Продтовары» яхача объединене цIенхаштта бозгIача боарамагIа тIахьожам ца лоаттабар бахьан долаш № № 39, 26, 30 йолча тикаша духхьал райцентре бахача нахага, ца доагIаш, 419,9 кг. дахьта дехкад.

Ниитта, бехк ца хетташ, уж цIена доаца гIулакхаш тинай болхлоша леладара бахьан да царцара кхоВсам ледара лелабелга.

Ма дарра аьлча, цхьанна оагIорахьара гешт де йиш йолаш хIама дац берий багара кхача а баьккха, шийна пайда бе гIертилга.

Вай мехка тIема эггара халача шерашка, моцала яах бовча хана дикагIдар гIулархарча даькъе бераШта, лъырхIа кходе тIерташ хиннав хIаравар.

Вайна гуш ма хиллара: уж лакхе дувца зуламе тIулакхаш дIадахара, болх боагIачу боарамагIа дIабахьара, цунца наьха хьашташ кхоачашдара райпо правлени, къаьстта общественни организаци чIоагIа теркамца, принципиально тIа ца йийрзача, вай дувцаш дола кхоачамбоацараш дIадоахалургдац. Цудухьа зуламе гIулакхашта духьала хIаране лира кховсам лоаттабе беза. Къаьстта цу кховсаме принципиальни а хьалхарча юхьига тIа а хила еза партийни организаци, коммунисташ.

Къайле яц, цхьацца йола кхачан продукташ вай мехка дефицит йолга. Даьтта, дулх тахан кхоачам боацаш хилар ханна этта хIама да. Долчун хьурмат а деш, доагIачоа из шиЙ ханнахьа дIа а луш, вай лостам бича, дукха хIама эпалу вай вахаре. Нах згIаъуьх, лоткъамаш ду, хьал харцахьа кхетаду. Бохамаш а ца доахаш, кIоагIа лорабеш лелабе безаш ба тIема ветеранаш, бераш а боккхий нах а. Из ниитта доллашехьа а райпо бехктохкаме болхлой мела хиларагIа 300 сома маьха дулхи даьттеп доагIарашка ханнахьа дIа-ца кхачийтар бахьан долаш, толхадаь моттиг гучаяьннай райпо. Сога диллача, ла йиш йоцаш хIама да из.

Мах беш тикашка латтачар йолча а йоацача а искусственни дефицит яр маIан шоашта болча пайдан леладеш хIама да. ХIаьта, белгалдаккха деза, паччахьалхенна а цунах доккха зе хулилга. Райпо тикаш складашка 959 сома маьха товар лочкъадаь дIадилллачара гучадаьннад.

Райпо чуйоагIаш йолча коопзаготпромо айхха бувзам лелабе беза юрта а районе а бахача нахаца. ХIара юртарча дезалий коа доахан, жа, коа тIара озлхазараш, сом, бальдааараш да. Царех совлен яраш боагIача маьхах коопзаготпрома дIачутелаш хилча, нах кхачан продукташа Iалашбара бокхха пайда эца йиш я. Дезалашта гIулакх а хул цох. Из хIама ледара леладар бахьан долаш нахагара дулх хьаэцара план 64 процент мара кхоачашъяьяц. Ниитта кхоачашйинза йисай бальдааараш сомаш эцара план а.

Советски торговле боарамаш телхадечарна шоашта тIадилла гIулакх дизза бехктохкаме ца лелздечарна принципиально бехк бе беза.

Вай хьалха мел дийцар теркал а ца деш дитад ала йиш яц, ХIаьта, шиЙ ханнахьа ца деш дисар, етт чурбакъкхача гIув тохар санна хIама да.

Т. МАЛЬСАГОВА.

Харжархой лоIам

Халкъа викалех— халкъа гIончий

СССР халкъа депутатий съезде а кхы дIахо шоаш лелабергболча балха тIа а, сона — Iилманхочунна, хьехархочунна, бакъахьа хет халкъо хержараша образоване проблемашта, Iалам лорадара, ныха нравственность айяра проблемашта шоай низ а хьаькъал а тIадахийтача.

Вай дукха къамаш дахача мехка а вай республике а чIоагIа маIан долаш я нийса оттаяь меттай политика. Нохч - ГIалгIайче санна йолча къамий регионашка яьржа лелаш я билингвизм — халкъа шийн арсийн ши мотт хар. Уж ши мотт дикка ца ховча сага культура, цун профессиональни боарам лакха хургбац. Царех цхьа мотт харах вай заман саг варгвац.

Эрсий мотт, эрсий къаман мотт хинна а ца Iеш, массадолча советски къамашта юкъе лелаш бола мотт ба. Эрсий мотт ца хов саг, эрсашца, кхыча къамашца а ваха-лела йиш йолаш вац. Эрсий мотт ца ховр эрсий а кхыча советски къамий а, цул совгIа, доазол дехьарча халкъий а культура, литература, Iилма ха йиш йолаш вац. ТIаккха мотт хар, вай заман меттел, къаьнача заман а сага культура хьагойташ дола хьисап лийрхIад. «Кьахат - мотт ховш ва», яхаш, веза лоархIаш хиннав эрсий мотт - йоазув хов саг.

Бакъда, хIара сага эггара хьалха шиЙ наьна мотт ха беза. ШиЙ халкъа мотт ца хов саг, шиЙ наха юкъе «кIай къайг я». Цу тайпара ца сага шиЙ халкъа культура, литература, поэзи, халкъа гIулакх, эздел тIагIолларa мара довзаргдац.

Мотт безар фуд аьлча, измотт бола къам дезар а да. ХIанз вай республикашка эрсий а, кхыча къаман нах а гIалгIай. нохчий метташ Iомадеш ба,

Вайнаьха метташ Iомадеш беча балха тIа дукха кхоачамбоацараш да. Дина учебникаш, словараш дац. Уж хьадара гIулакх хьабе а деIла, йолаш йолча кадрех пайда эцаш бац.

Деррига дуне оарцагIдаьнад хIанз гонахьара Iалам лорадара. Вай республике а тесса дита йиш йоацаш хIама да из. Жайрахьаи Кавказерча хозача кхыча моттигаштеи, цига буллаш бола никъ чакхбаккхалехьа мел даь зе а тоъаргдолаш да. Iилманхоша ма яххара, бIаь шу дезаргда цига даьр юхаметтаоттаде. ГIалгIай къаман революцен турпал Ахриев ГIапур, халкъа Iилманхойпросветителаш Ахриев СаIадал, Ахриев ЧагI, художник Ахриев Хьажбийкар ишгта кхыбараш а хьабарннача кIур тувсаш латт асфальт бу завод. Iаьржа кIур латт уж дIабехка боахкача кашамашкеи, уж баьхача гIалашкеи (мел еза архитектурни памятникаш я уж!) ГI. Ахриева цIераIа йола музей кхайгайоаккхаш еррига чIоже гIолла дIабарж из кIур.

Р. АХРИЕВА,
ЧИГУ доцент, филологически Iилмай кандидат.

Нийса хургдар...

Сона бакъахьа хетар хIанз хьаеллача халкъа депутатий съезде, эггара хьалха, адамий таханара хьал-таро, таханара проблемаш йийцача. Уж дукха хьаIайнай, из гучадаьннад перестройка дIайолаенначу укх тIехьарча шерашка. Из дика а да, хIана аьлча, лечкъаеш, чукъувлаш лела йиш яц наьха дог лазаш йола проблемаш. Царна дарба де доагIа, уж ерзае еза.

Съезде, ховш да, ювцаргья царех дукха а яраш, цхьабакъда, цу массанена а юкъера къаьстта теркам байташ ювцийтаргьяр аз, сай йиш хилча, къаний проблемаш. Уж ювцийта еза вай цIагIа, вай Советски Союз оалаш долча доккхача цIагIа, массайолча а хана машар, бартцхьаргIо, Iммерзал латтийтара.

Вай, советски халкъаш, цхьа дезал санна, шоашта юкъе интернациональни дотагIал долаш да. Из бакъ да. Вешта, бакъ да цхьабакха з: дувца а цхьалхадаха а деза дешаш а кIезига дац.

Цу дешаех да гIалгIай къаман гIулаккаш а.

Ховш ма хиллара, 1928-ча шера ВКП (б) Къулбаседа-Кавказски крайкомо Сталина могадарца город Владикавказ хIирий автономни область цхьаццадолча зIамигача къамашта а тIаэтта хинна Iазап.

1953-ча шера велар Сталин, 1954-ча шера топаш тохар Берийна, 1956-ча шера хилар вай парте XX съезд. Цу съездо нийсача новкъа дерзадир вай мехка общества истори. 1957-ча шера арадаьдар Нохч - ГIалгIай автономи юхаоттаяра дола Указ. Цу Указа тIа яздьдар, Нохч - ГIалгIайче ше хиннача юха меттаоттас, хьалхагIа, республика йохаялехьа хинна дерриге доазув шийна чу а доагIаш. Цхьабакъда, из хиланзар. Моттигерча Iаьдала даьша, административно - командни аппарате багIача хьакхамаша кхоачашдинзар СССР Лакхехьарча Совета Президиума Указ.

Цудухьа, ях аз юха а: сона дезар, халкъа депутатий съезде эггара хьалха къаман проблемех дола дешаш дувцар.

Саид ЧАХКИЕВ,
йоазонхо.

Во тIакхаьчараш цхьаь бутаргбац

Дегай йIовхал

ХIанз, таханарча дийнахьа, Шелковской районе баха хьабаьхнаб Ножай-Юртара 182 дезал. ХIаьта беррига а, дIанийсбе безараш 470 дезал ба. ТIаккха малагIа новкъостал ду царна?

Цу хаттаршта жоп а луш Шелковской райвсполкома председателя Талутова Току Манкаевнас дийцар:

— Района бархI юртеи станицеи дIанийсбу оаха Ножай-Юртара хьауха нах. Уж хьакхувлара а баха ховшабара а гIулакх лерттIа чакхдоаккхаргдолаш оаха райисполкоме вIашагIъеллай цу деша лаьрхIа комисси. Цунна кулгалдеш со я.

Хатар хиларах шоай боахамех баьнна нах тхо долча баха хьакхувлача юкъа райисполкоме а хIара юрта Совете а дийнахьеи буси дежурство вIаштIехьъяькхай. Районни агропромбанке оаха хьайиллар лаьрхIа счет. ХIанзле 10 эзар сом совгIа ачча гулдаьд.

ХIанз дIайолаеннай шолагIйола этап: нах дIанийсбар, баха ховшабар. Района деррига а низаш, таронаш цу гIулакха тIаерзаьй. 27 дезал дIанийсбаьб мукъайолчен царна лаьрхIа мукъаяьчен паччахьалкхен квартирашка, общежитешка, 153 дезала, цар дог раьза долча моттигашка, дIайийкъай лаьттан участкаш. Шоай профессешка хьежжа нах балха моттигашка дIанийсбу. ВIаштIехьдаьккхад керда моттигашка цIенош хьалде болабеннача нахага, района лесоскладера гIишлон материалаш йохкара гIулакх. Цу балха хадданза тIахьожам лоаттабу райисполкома комиссес. ХIанзлехьа ножай-юртовцаш тIаэйлача бархI юртий Советашка дIаеннай 8500 шифер, 50 тонн цемент, 75 кубически метр хьу, кхыйола гIишлон материалаш.

Кхычар масал эца а мегаргдолаш, баха хьабаьхна нах дIанийсбара, уж баха ховшабара гIулакх дика леладу Червленская яхача станице. Укхаза тIаийцаб 60 дезал. Царна массанена дIаеннай дикагIйола лаьттан участкаш. Моттигерча «Червленский» яхача колхозо хьакъоастаяьй баха хьабаьхкарашта, йоачана кIал хургйоацаш, гIишлон материалаш дIаоттае йоккха складской помещени. 30 саг боахаме балха хьайицав. Колхозо шиЙ ахчах царна йицад пхиъ фински цIа, шиЙ чотагIа цу наьха бераш ахнан замалахьа пионерски лагерашка леладе соцам баьб. ХIаьта цIенош хьалдеарашта мел эцаш йола хIама, мах а ца боаккхаш, шиЙ транспортаца дIатIакхуьх колхозо.

Во тIакхаьчарашта дика оарцагIъяьннай юрта Совет.

— Царна цIенош хьалдера мел эцагйола гIишлон материалаш лаьрхIа а лаьрхIа, доацар районера а республика кхыча районашкара а лохаши хьатIаувзаши да тхо, — поаж Червленски юрта Совета председателя Кулебякин Константин Филатовича. — Ишгта оаха хьатIаенай хьу, мел эша цемент. Баха хьабаьхкарашта шоай цIенош хьалдалца чуIе дIаеннай 30 палатка. Юхебисарашта мукъайоахаш латт школашкара спортзалаш, бытовой учреждений помещенеш. Баха хьабаьхкараша тIадена молдагIа а гIулакх— е прописка яр, е дефицитни йола продукташ йохкар, кхыдар — хьовзам а ца бесо эггара хьалха кхоачашде хьож юрта Совет.

А. Кулебякина тхога дийцар бакъдеш, шоашта юрта Совето, моттигерча боахамо, станичникаша деш долча новкъостала, шоашца лаьцача гIулакха чIоагIа раьза болаш бар Ножай - Юртовски района Байтарки яхача юрта хьалха баьха, хIаьта хIанз укхаза керда вахар дIадоладеш боахка Темиев Висархана, Садуев Басха, Эрсимбиев Мухьмада, кхычар дезал. СихагIа а дикагIа а гIулакх дIагIоргдолаш моттигерча Iаьдалца хадданза бувзам лоаттабергболаш цар шоашта юкъе цаI уполномоченни хержав. Из ва дийша, хьалха юртарча школа директор хинна саг. Цо дикка аттагIча доакх бахха хьабаьхкарий а уж тIайцарий а гIулакх. ХIаране ер е вож эш, яхаш ада везац.

Во дад цу даькъе хьал кхыча юрташка а станицашка а. ЦIенош хьалдеш боахкача наха гIулакх де кийча я юрташка болх беш йола кооперативаш. Уж я «Строитель» яха гIишлош хьалъю, «Харьковский» яха (Харьковски юрта) шлакобетонни изделеш хьаю, Бороздиновская станице «Илли» яха наIараши, кораши хьаду, Шелковской станице «Терек» яха гIишлош хьалъю кооперативаш. Цхьабакъда, укхаза цхьаккха а проблема, новкъарленаш нийслап, аьлча харцахьа хургда. ЦIенош сихха хьалде, гIишлон материаллаш ийе наха ахча эш. Паччахьалкхено ссудашца новкъостал ца дой цар из деВаштIехьдаргдац. ХIаьта районни банке царна ссудаш дала ахча дац. Укхаза новкъостал эш республикански органашкара. Ссудаш далар гIулакх, ишгта дIахо а доде вахарах беха нах укх шера тхов-кIийле а йоацаш бисар кхерам ба.

Цхьайола проблемаш шоашта ховшшехь а хьаераш, халахете а, Ножай-Юртовски райисполкома, цу района юртарча Советий, боахамий кулгалхой шоаш ба. Цунна телшадеш дола цхьа масал доаладергда вай. Бенойи Байтаркии яхача юрташкара Шелковской районе баха дIаболчача Радуев Кизларен Хесилбиев Саймурден дезалашта Шелковской райисполкома председателя цIераIа дIадохьийтача письмо тIа Ножай - Юртовски райисполкома председателя язду укх тайпара дешаш: «Баха дIауха нах Ножай-Юртовски района учета тIара дIабоахаргба цар Шелковской районе лаьттан участок эцарах тешалдеш дола каьхат хьадахье». Цу тайпара йоазув тIадолаш да укхаза ваха хьа мел йоагIачоа хьатела письмош а. Законага диллача, шоаш леладер нийса доацалга ца ховш бац Ножай-Юртара кулгалхой. Цудухьа, геттара ийрча, ма дарра дийцача, сийдоацаш хIама да цар хIанз хьовзадаьр.

Е цхьаькха цхьа масал. Шоаш хьалха бахача тIехьален лаьрхIа хьу, кхыйола кийчъяь гIишлон материаллаш йисай хIанз Шелковской районе керда боахамаш Iодехкаш боахкача наьха. Уж чIоагIа накъаяргьяр царна хIанз цIенош хьалдара. ХIаьта ховш ма дий, вай республике гIишлон материаллаш, мел йоккха дефицит я.

— Бакъда, уж Iоъарояха карагIдалаш тха. Цу гIулакха наькъагIа эшаш дола документаш хьадала тигаш юртарча Советаша, — яхаш летккъаш бар сога ланхе аз бийца Ножай - Юртовски района Байтарки яхача юрта бахха В. Темиев, Б. Садуев, кхыбараш.

Гой шоана, во тIакхаьчараШта хьовзам бераш, духьаленаш ераш ба цар гIулакха эггара хьалха саготагIа хила безараш.

Во, сагото тIакхаьча боахкача наха хьовзам бар меттел, шийна дулуш дола новкъостал цадар а нравственни цIена доаца хIама да. Цар бала лаьгIбергбар, царна эггара чIоагIагIа хIанз эшар наьха къахетам, цар дегай йIовхал я.

Из диц ма далийта, новкъостий!

Ер материал чакхйоакхаш ца хьоахадеш дита бокъо яц, аьнна хет, сайна пайза цхьаьккха цхьа хIама. Лакхе аз белгал ма даккхара, Шелковской района моттигера Iаьдал, къахьегамхой шоашта могар де гIерт баха хьухача наха дIадехараш, цар дог раьза хиннар дизза кхоачашдара. Бакъда, моттигаш нийслу ца доагIа хIамаш дIа а дехаш, цар цунах кIал бахача юртахошта проблемаш хьеш, па йоагIа мухаш еш. Ишгта, Курдюковская яхача станице тIаийцар Ножай-Юртара 32 дезал. Юрта Совето массанена а дIаIийкъар дикагIйола лаьттан участкаш. Тхо даха хилар цигача. Юххе Iодоагlаш хий а долаш, гонахьа гаьнаш а ягIаш хозза моттиг яр ножайюртошташта хьакъоастаяьр. Шаьрача аре цIенош хьалдара цу тайпара моттиг кхачар аз аьттув хилар лоархIаргдар.

— Цкъарчоа массава а раьза хиннавар шоашта дIаеннача моттиг, — хала а хеташ дувц цу юрта Совета председателя Аржинд Клавдия Ивановнас. — Цхьабакъда, цхьа ха яьлча, разведывательни службаша терзаца Iалашъяьча афгански оппозицеи Кабулера режим дIаякхара хьакъехьа новкъостал деш цIераца ловзар делга.

Норвеге премьер-министр йола Гру Хэрлем Брундтланд Европе цIихеза а, бовзаш а бола деятеладаш санна йовзаши езаши я. Наха хетачох— из хIанзарча ханара хьакъале а динамични а болча паччахьалкхен кулгалхоех цаI я.

Халкъашта юкъера машар тоабар а разрядка яр а, экономически вIаши гIулакхаш леладар а, дунен тIа мел дола халкъаш шоайла дIан-хьан кхеташ хилар а цун теркам тIабодаш долча хьашташта юкъе да. Гру Харлем Брундтланда геттара йоаккхо ю экологеца ювзаенна йолча проблемашта. Гонахьара Iалам лорадара а дегIадара а йолча халкъашта юкъерча комиссе председатель хержай норвежски премьер. Гру Харлем Брундтланд гIоръяьнна цIихеза йолча правительствашца йоацача группа — гераш дIадахаран тIалатташ бола кхерам дIабаннхараш ший лоламе йолча комиссе (Пальме комиссе) член я. Дунен тIара проблемаш къоастаеча карагIдаьннача гIулакхех из 1988 шера Индира Ганде цIерагIча Халкъашта юкъерча преме лауреат хилар.

СУРТА ТIА: «Дика къахьега деза цIагIа йIайха а хоза а хуртйолаш», — ишгта уйла еш хинна хила тарлу Гру Харлема Брундланда, Осло гаьна доацаш долча ший йоа тIа болх беча хана.

НГБ-ТАСС сурт.

ЦХЬАЬККХА ЦХЬА РЕГИОНАЛЬНИ ДОВ

Афганистана гонахьара ситуаци доал дулургдоацача хьал тIа йоалаш латташ хилара йола кхераме белгалонаш кхы а дукхагIа гучаювлаш я. Укх деношка Наджибуллас Пакистанага дIахайтар, Афганистана чурча гIулакхашта юкъе лелхаш хилара тIехьа уж безенткхаме болга. «Аль-Ватан» яхача кувейтски газета цо еннача интервью тIара хьагуш да, нагахьа санна, дIахо йодача хана цар дов дедга а юкъе гIертилга а соца ца дой, тIема ала пакистански территоре тIа дIа ца баржаш бусаргхилара гарантеш йоацилга.

Паччахьалкхенашта керте латтачар телаш йола цу тайпара заявленеш цIенхаштта теркал е еза. Цхьан мехка кулгалхочо шоллагIча оагIонга царна юкъе тIом болабала тарлуш болга дIахайтар, — из цIенхаштта йола ситуаци я. Ишгта кхетаде деза, дукха ха йоацаш Кхерамзлен Советага пакистански бIухой афгански чурча гIулакхашта дунхагIа чугIерташ хиларах долча дешага хьажар дехаш Кабула дав кхайкарал. Афганско Республика кхыча мехкашцарча гIулакхий министра Абдул Вахила йоалаяьча факташа йоах: 1988 шера 14 мае денз 1989 шера 18 апрелага кхачалца афгански правительствос ООН-е 417 нота дIачуеннай Женевски соглашенешка хьежжа ше тIанйцача денхарашта духьала Пакистана 3442 нарушени ярах.

Афгански министра кхерамзлен Совете ма аллара, пакистански оагIоно а кхетаде деза, цар Афганистана территорена деш санна, цар территорена а ракеташца дов де тарлулга. Цу тайпарча хIамаех гуччакха дувцача хана, къаьгга хьагу, укхазара хьал критически хулаш латтилга. Кхерамзлен Совета маганзар этта хьал тоадара Женевски соглашенеш кхоачаш яйталга Iалашде. Цхьайолча паччахьалкхенаша теркал да деш дитар Кабула Пакистан чугIерташ хиларах даь къамаьл.

ХIаьта цу гIулакхо Къулбехьен - Малхбузен Азера машар а кхерамзле а дикка толхаергья. Дукхасачарна ховш да пакистански разведывательни службаша терзаца Iалашъяьча афгански оппозицена Кабулера режим дIаякхара хьакъехьа новкъостал деш цIерацца ловзар делга.

Премьер - министр Беназир Бхутто дунен общественность тешзе гIерт, ший правительство афгански конфликте цхьаькха а оагIув а хьал ца лоацилгах. Цо яхачох, афганцаш шоаш ба шоай кхел къоастае езараш. Из хьакъалера къамаьл да. Цхьабакъда, гуш ма хиллара, Афганистанаца «цIенхаштта гIулакхаш леладелга» хьалIоацача цхьаболчарна кхыча лостамагIа гIулакхаш леладелча бакъахьа хет, цу мехкаца дов хургдола тийша болх а лелабеш. Беназир Бхуттос Пакистана афгански тIема юкъе дакъа а лаьцадац е дакъа лаца лаьрхIа а яц, яхаш белгалдоахе а. Цхьабакъда, по белгалдаьнхар, нагахьа санна, Пакистанаца цадоагIа гIулакхаш леладой берригача низах пайда а эцаш духьале ергйолга.

Ирано - яранский тIом а дIа-хьа яппараш ярца болзбелар. Цхьабакъда, авпацена, йоккхий топашца лоадам боапа дов дарах тIом хьал а хьайна бархI шера лаьттар унхаза. Из дагадохийта деза, хIама аьлча, цхьаболча паччахьалкхенаша терамечча гIулакхаша тахан, ма дарра аьлча, Афганистанаца тIом дIаболабара йола кIийле кийчъеш латт. Сенна деш да из? Хетаргахьа, Кабулера правительство дIаякхара плане наемникашца хIама вIаштIехьдалац, цудухьа, тIехьагIа хургдолча трагически зуламан уйла а ца еш, кхыча бесса из чакхдаккха гIерт уж.

Эдуард РЯБЦЕВ,
АПН политически обозреватель.